

**Arquidiócesis de Bogotá.
Vicaría Episcopal Territorial de San Pablo.
Arciprestazgo 6.6.
Parroquia San Pedro de Usme.
300 Años.**



Ubicación: Localidad 5 y 20 del Distrito Capital de Bogotá.

Párroco: José Álvaro Moreno M.

Vicario Parroquial: Édison Alfredo Cadena Bustos.

Fiesta Parronal: junio 29.

Fundada: el 02 de marzo de 1.718.

Horario de despacho: miércoles a lunes de 9:00 a.m. a 12:00 m.



La Parroquia San Pedro de Usme está ubicada en la Carrera 14 #137b – 34 sur, Usme centro, de la localidad 5 de Usme, UPZ 61. En la Arquidiócesis de Bogotá corresponde a la Vicaría Episcopal Territorial de San Pablo, Arciprestazgo 6.6. Se atiende 18 veredas de Usme y las 28 veredas de la Localidad 20 correspondiente al Sumapaz.

El nombre de Usme según una antigua leyenda significa “*Nido de amor*”. Por sus hallazgos arqueológicos y reserva natural es una región de gran interés para el Instituto de Cultura y Turismo, universidades y geólogos.



Se resalta además que en estas tierras de páramos se proporciona el agua más potable que se surte en la región capital.

Es un pueblo campesino, mestizo que ayuda a vivir de otras maneras el ritmo de la ciudad de Bogotá. Se vive de la agricultura y del comercio de carne. Es un paisaje tranquilo, sin el apuro de la gran ciudad, aunque el desarrollo urbanístico se va incorporando cada vez más modificando su estilo de vida. “*Somos la Bogotá campesina*”.

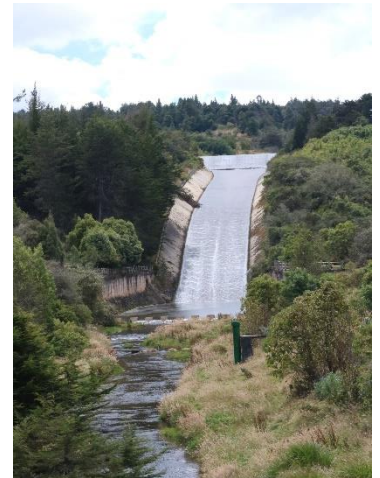

Historia:

Usme es un pueblo indígena que se ubica en la apartada y montañosa región del páramo de Sumapaz y cuenca alta del río Tunjuelo. Hace parte del grupo de pueblos de indios que se asentaron en grandes zonas de la periferia de la sabana de Bogotá. La historia inicia más atrás de la llegada de los españoles. Este territorio fue habitado por los indígenas *Herreras*, durante los siglos II A.C. al XVI de nuestra época. Estos indígenas tenían una organización administrativa, política y militar en forma de confederación dirigida por un cacique.

En el año de 1630 aún no se había construido una iglesia para adoctrinar a los indígenas de Usme a pesar de que algunos años atrás se había dado la orden. Hacia el año 1650 se fundó la población de San Pedro de Usme como poblado de carácter rural. El 02 de marzo de 1718 fue erigida, según decreto del Señor arzobispo Francisco del Rincón, fraile mínimo; siendo la décima parroquia de la Arquidiócesis de Bogotá. El primer bautismo realizado fue el día... matrimonio...

La parroquia de Usme se consagra a su patrón fundador, San Pedro Apóstol, como la devoción más importante. La torre del templo parroquial fue reconstruida estando como sacerdote encargado el Señor Doctor Manuel Almonacid, quien bendijo y colocó la primera piedra el día 17 de octubre de 1887. Con dineros provenientes de

limosnas y donaciones de algunos feligreses habitantes de Usme y sus veredas se ejecutaron las obras que concluyeron en enero de 1888.



El 02 de febrero de 1892 se reunió la población junto con su sacerdote el Señor Juan Nepomuceno Fandiño y el alcalde Wenceslao Carreño, para aprobar la venta de un terreno del solar de la casa Cural al Señor Belisario Orjuela, al igual que para planear la construcción de un camino en línea recta al cementerio, partiendo de la mitad de la acera occidental de la plaza donde los Señores Abel González y José Peñuela cedieron los terrenos para desarrollar la obra. El 25 de octubre del 1953 se dio lugar a la bendición y colocación de la primera piedra de

la actual casa Cural, obra que termino en el siguiente año debido a la necesidad apremiante de dar vivienda segura a los sacerdotes ya que la anterior se encontraba en mal estado.

Hasta el año 1956 la parroquia se extendía hasta los límites de Pasca, Gutiérrez y Une de ahí en adelante se le anexo el alto Sumapaz, el cual pertenecía a la Parroquia de Cabrera, la cual se independiza de la Arquidiócesis de Bogotá para formar parte de la Diócesis de Girardot.

En los años 1990 a 2000 se reconstruyo el cementerio en su totalidad. El cementerio es un lugar de gran valor patrimonial dado que está habitado por los antepasados. Es un recinto de memoria colectiva, y legado de las personas que vivieron por las tierras de Usme.

En el año de 1992 se separaron de la parroquia los barrios: Brazuelos, Usminia y Sucre, los cuales pasaron a formar parte de las parroquias de San Juan Neuman, Cristo Misionero y María Madre de la Divina Misericordia. En el año 2005 se construyó el templo del barrio Oasis, con el aporte y liderazgo de las Hermanas Carmelitas de la Caridad (Vedrunas).

De la época se conservan elementos físicos como la puerta del siglo XVIII, el coro, los confesionarios y las imágenes del Sagrado Corazón, Virgen del Carmen y la Dolorosa.



Algunos libros y cuadros antiguos reposan en el archivo de la Arquidiócesis de Bogotá.

Limites:

- Norte: Punto de partida Avenida Caracas, quebrada Fucha, quebrada Villalobos, autopista el llano.
- Oriente: Chipaque Cund. Une Cund., Gutiérrez Cund., Guamal Meta, Cubarral Meta, Uribe (meta).
- Sur: Colombia Huila.
- Occidente: Cabrera Cund., San Bernardo Cund., Pasca Cund. Soacha Cund. San Joaquín Ciudad Bolívar, Rio Tunjuelito, calle 139, carrera, 14 A calle 136 C carrera 14 B, Avenida Caracas hasta quebrada Fucha.

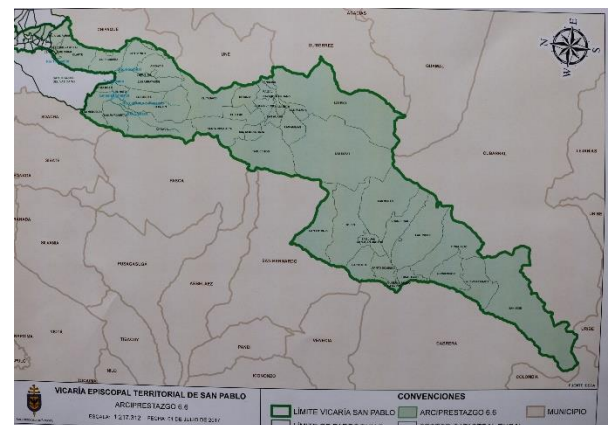

Centros de evangelización.

Para la evangelización es necesario identificar tres zonas o sectores que conformar la parroquia con sus realidades y modo de vida particulares:

Primer sector: Zona Urbana.

Ahora inicia en las urbanizaciones: Buenavista 2, el Sol, los Cerezos, Eucaliptos de la Esperanza, Usme Centro, El Jardín y la María, Campo azul.

Cuentan con un número significativo de habitantes, entre niños, jóvenes, adultos y ancianos. En el caso de las Urbanizaciones, la mayoría de sus habitantes han llegado de distintos lugares de la ciudad, mientras que los habitantes de la parte central son nativos del pueblo.

Segundo sector: Zona rural de la localidad de Usme.

Comprende las Veredas de Uval, Requilina, Corinto, el Consuelo, la Concepción, Agualinda, Chiguaza, Olarte, El Destino, Andes, Argentina, Los Arrayanes, Curubital, San Benito, el Hato, las Margaritas, la Unión, las Mercedes, Santa Rosa y Chisacá. Se considera que es una distancia media en cuanto a la Zona Urbana cuyos desplazamientos oscilan entre una hora y hora y media. Las familias que allí viven suelen ser nativas de la región, con un contacto frecuente con la parte urbana. Se caracterizan por trabajar en la agricultura y ganadería, algunos se desplazan diariamente al centro de la ciudad. Se encuentra un Mega Colegio en la Vereda el Destino y algunas escuelas que concentran gran parte de la población estudiantil. Se evidencia una amplia población de personas, aunque se podría decir que aproximadamente un 30% participan de las celebraciones religiosas.

Tercer sector: Localidad del Sumapaz.



Comunidad golpeada por los tiempos de la violencia; pero en el momento goza de tres mega-colegios, centros educativos, hay buena cobertura de comunicación, vías pavimentadas que permiten la llegada a las zonas. Conformada por 28 veredas. Esta localidad cuenta con su propia administración como alcaldía menor. Es una zona rica en recursos hídricos gracias a su páramo.

Se ha consolidado una presencia

parroquial misionera en los distintos sectores a través de la implementación de lugares y momentos de encuentro de agentes parroquiales con los habitantes, que han generado un espacio de acompañamiento espiritual a los residentes, y que se expresa en la concentración para la celebración de la Eucaristía mensual ya sea en las capillas o puntos de concentración de la comunidad.



Objetivo general:



Proporcionar procesos de formación para que desde la Palabra de Dios se fortalezca y se comprometan en la fe y en una adhesión a Jesucristo, de quienes en la iglesia se disponen a ser discípulos misioneros del primer anuncio, en una evangelización transformadora en la misma comunidad San Pedro de Usme, que celebra sus 300 años de creación dentro del Nuevo Rumbo de la Arquidiócesis de Bogotá.

Objetivos específicos:

- Asumir la idea fuerza del plan E de la Arquidiócesis de Bogotá con el fin de renovar los procesos de evangelización donde todos los bautizados vivan intensamente su adhesión a la persona de Jesucristo en comunión como discípulos misioneros en medio de la diversidad cultural.
- Ofrecer a los grupos ya existentes procesos de formación: bíblica, litúrgica y misionera. Para ser discípulos de una evangelización transformadora.
- Acompañar con procesos formativos el Equipo Parroquial de Evangelización Misionera EPEM y el Consejo Parroquial de Asuntos Económicos COPAE.
- Incrementar y fortalecer la comunión de los grupos pastorales.
- Acompañar y orientar a las familias en la formación espiritual desde las asambleas parroquiales y la pastoral familiar.
- Descubrir y formar animadores que se comprometan con la evangelización transformadora como lo propone el Plan E en la Etapa del Nuevo Rumbo.



Misión:

Promover la formación integral de la comunidad parroquial en el campo espiritual y humano mediante acciones y procesos formativos que permitan responder desde el Evangelio y de manera creativa a los retos que se presentan en nuestro entorno, para que de esta manera descubramos el rostro de Jesucristo vivo, siendo solidarios en las necesidades de los hermanos más vulnerables.

Visión:

Queremos ser una comunidad viva, participativa, misionera, solidaria y en comunión que promueva la cultura de la vida, la conservación del medio ambiente, la evangelización transformadora y un estilo de vida coherente con el amor a Dios y la vivencia de los sacramentos.

Estrategias:

- Aprovechar la presencia de los grupos ya existentes para brindarles una adecuada formación bíblica, doctrinal y litúrgica.
- Acercamiento a la comunidad mediante acciones misioneras, para conocer la realidad en la que viven las familias.
- Optimizar la catequesis pre-sacramental como espacio oportuno para la iniciación cristiana de niños, jóvenes y familias.
- Valorar los espacios de celebraciones veredales para alimentar y fortalecer la fe de las comunidades rurales.

Núcleos Temáticos:

Los planteados en el plan E

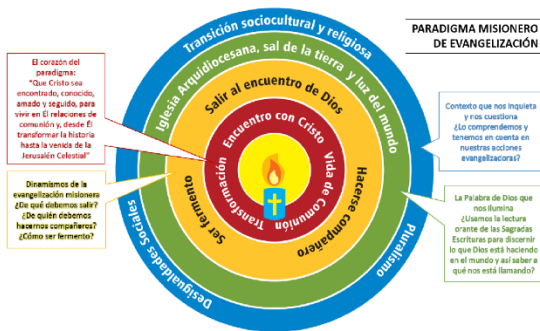

- Adhesión a Jesucristo y permanencia en Él.
- Vida de comunión.
- Consciencia evangelizadora con espíritu misionero.
- Coherencia de vida, testimonio personal y compromiso social.
- El desafío de generar una pastoral urbana, de conjunto, orgánica e interpretativa desde la evangelización:
Salir – Acompañar – Fermentar.

Grupos Pastorales:

- Catequistas.
- Pastoral Social.
- Alférez.
- Encuentro Familiar Cristiano.
- Monaguillos.
- Grupo Juvenil "Jóvenes de Cristo".
- Grupo de proclamadores.
- Ministros Extraordinarios de la Comunión.
- Pastoral Familiar.
- 13 Comunidades.

Cementerio.

En Usme se cuenta con el cementerio que recuerda que es un pueblo con identidad y memoria. En la entrada se encuentra la escultura de Jesús resucitado que evoca la esperanza de renovación y trascendencia de la vida; y en la puerta el recuerdo del aporte de dos veredas: el Uval y los Soches, que han obsequiado el portal. Este cementerio deja ver el paso del tiempo y las diferentes formas de enterramiento, hay grandes y antiguos mausoleos, bóvedas y cenízaros. El cementerio de Usme está rodeado de un hermoso paisaje de montañas, es un lugar que muestra las creencias religiosas católicas, es un espacio para el silencio y la reflexión. Es un lugar sagrado del amor y la esperanza.



En las instalaciones del Cementerio se pueden encontrar: Bóvedas y Osarios particulares. Bóvedas y Osarios de la Parroquia. Capilla. Se está realizando un arduo trabajo de organización y logística de acuerdo con las necesidades de la parroquia y las exigencias hechas por la Secretaria de Salud.